Le point sur les céréales de l'Ouest canadien – Semaine 40 de la campagne agricole 2025-2026

Résumé

Au cours de la semaine 40 de la campagne agricole, le CN a transporté 730 000 tonnes métriques de céréales et de produits céréaliers transformés. Cela représente une augmentation de 34 % par rapport à la moyenne des trois dernières années et se rapproche grandement des objectifs de la chaîne d'approvisionnement. Bien qu'une brève perturbation du réseau de la subdivision Fraser du CN ait eu un impact négatif sur le trafic entrant et sortant du terminal céréalier de Prince Rupert en début de semaine, les opérations de la chaîne d'approvisionnement des céréales sont restées globalement fluides tout au long de la semaine.

Niveaux de référence du CN de la capacité maximale à long terme de la chaîne d'approvisionnement de céréales de bout en bout

La capacité de la chaîne d'approvisionnement des céréales du Canada fluctue tout au long de la campagne agricole, et de nombreux facteurs limitent considérablement les volumes de céréales pouvant être acheminés par le réseau à n'importe quel moment. La capacité maximale à long terme de la chaîne d'approvisionnement des céréales est également fonction des capacités et de l'efficacité opérationnelle de chacun de ses maillons, du point d'origine à la destination.

Le CN est d'avis que, de manière continue, la chaîne d'approvisionnement de céréales de bout en bout peut prendre en charge jusqu'à 7 800 wagons par semaine (ou jusqu'à 744 000 tonnes métriques par semaine) de céréales en vrac et de produits céréaliers transformés en dehors de l'hiver, dont environ 900 wagons par semaine devraient servir aux envois de produits céréaliers transformés. De nombreuses conditions doivent être remplies pour que le CN puisse atteindre ces niveaux maximums de capacité de la chaîne d'approvisionnement de céréales de bout en bout. Ces conditions comprennent notamment celles qui sont indiquées dans le tableau ci-dessous :

Semaine 40 – Sommaire du tableau de bord de la chaîne d'approvisionnement en céréales de bout en bout

■	Demande suffisante de la clientèle pour atteindre les niveaux de référence
■	Fluidité de la chaîne d'approvisionnement des céréales dans tous les principaux corridors
■	Fluidité du terminal d'exportation de céréales – Ouest
■	Fluidité du terminal d'exportation de céréales – Est
■	Équilibre des corridors
■	Opérations continues sept jours sur sept dans les principaux terminaux d'exportation des céréales
■	Déchargement des wagons de céréales et chargement des navires par mauvais temps
■	Conditions d'exploitation ferroviaire normales en hiver
■	Aucune interruption de service sur la ligne principale ou ni autres perturbations majeures de la chaîne d'approvisionnement
■	Pas d'interruption du travail

Figure 1. Tableau de bord hebdomadaire – Conditions requises pour atteindre les niveaux de référence de la capacité maximale à long terme

Opérations continues dans tous les terminaux d'exportation des céréales

- Le terminal céréalier de Prince Rupert n'est pas ouvert 24 heures sur 24, 7 jours sur 7.

Chargement des navires par mauvais temps

- Chargement limité des navires en cas de pluie

Aucune interruption de service sur la ligne principale ni autres perturbations majeures de la chaîne d'approvisionnement

- Perturbation du réseau dans la subdivision Fraser du CN ayant entraîné une période de pénurie de wagons au terminal céréalier de Prince Rupert

Transport de céréales en vrac

Au cours de la semaine 40 de la campagne agricole, le CN a acheminé 6 385 wagons-trémies pour le transport de céréales en vrac, ce qui représente environ 93 % du niveau de référence de la capacité maximale à long terme de la chaîne d'approvisionnement de 6 900 wagons-trémies.

Détail de la demande en wagons-trémies transportant des céréales en vrac – semaine 40

Demande de wagons-trémies privés/fournis par le CN	6 175
Capacité maximale	6 900
Transport prévu	6 175
En tant que % de la capacité maximale	89 %
Wagons-trémies fournis pendant la semaine voulue	6 385
En tant que % de la capacité maximale	93 %

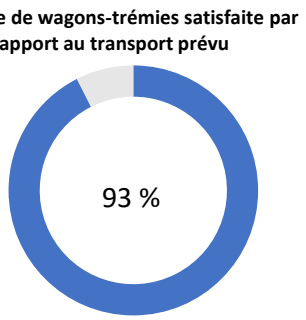

Figure 2. Demande de wagons-trémies transportant des céréales en vrac et satisfaction de la demande

SOMMAIRE DE LA CAMPAGNE AGRICOLE DEPUIS LE DÉBUT DE L'ANNÉE

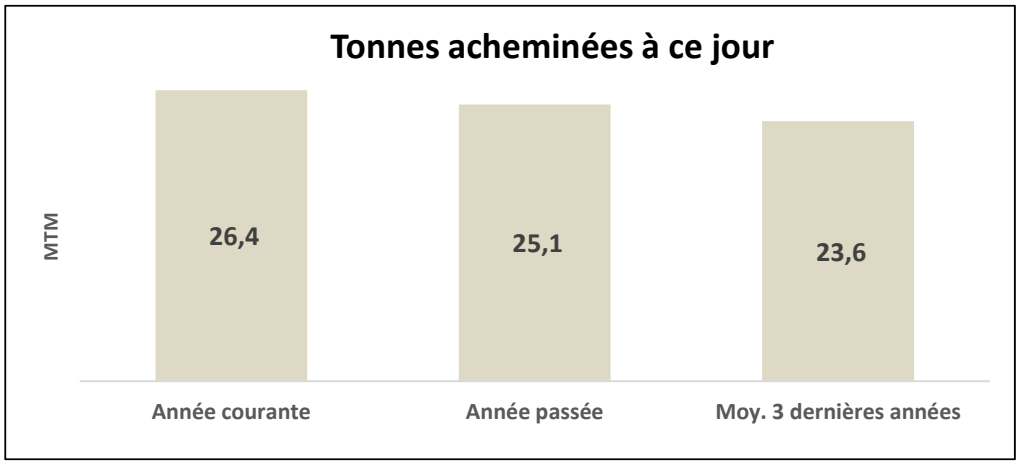

Figure 3. Envois de céréales et de produits céréaliers transformés de l'Ouest canadien depuis le début de l'actuelle campagne agricole

Le CN a acheminé 26,4 millions de tonnes métriques (MTM) de céréales en vrac de l'Ouest canadien pendant la semaine 40 de la campagne agricole 2025-2026. Ce tonnage est 12 % supérieur à la moyenne triennale et 5 % supérieur à celui de l'année dernière.

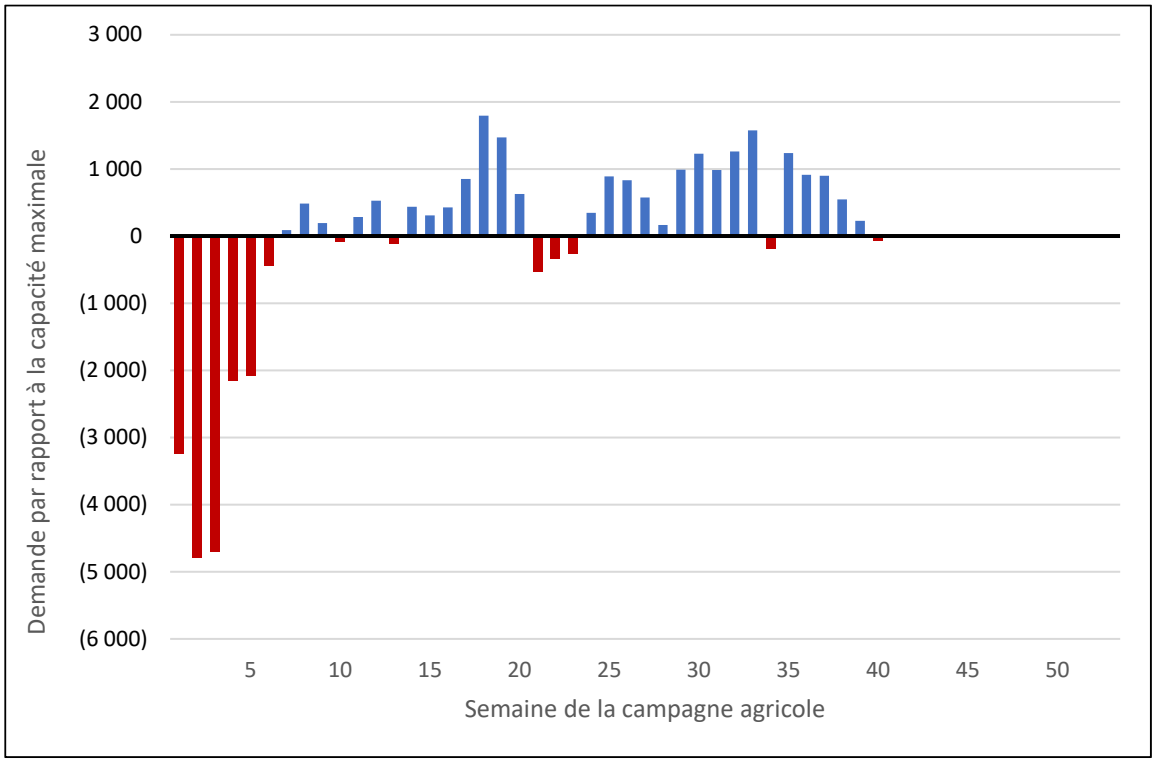

Figure 4. Demande de la clientèle pour le transport de céréales en vrac par wagon-trémie par rapport à la capacité maximale à long terme de la chaîne d'approvisionnement de bout en bout pour le transport de céréales en vrac par le CN

La forte demande des clients a entièrement compensé la capacité d'approvisionnement en céréales inutilisée au cours des six premières semaines de la campagne agricole.

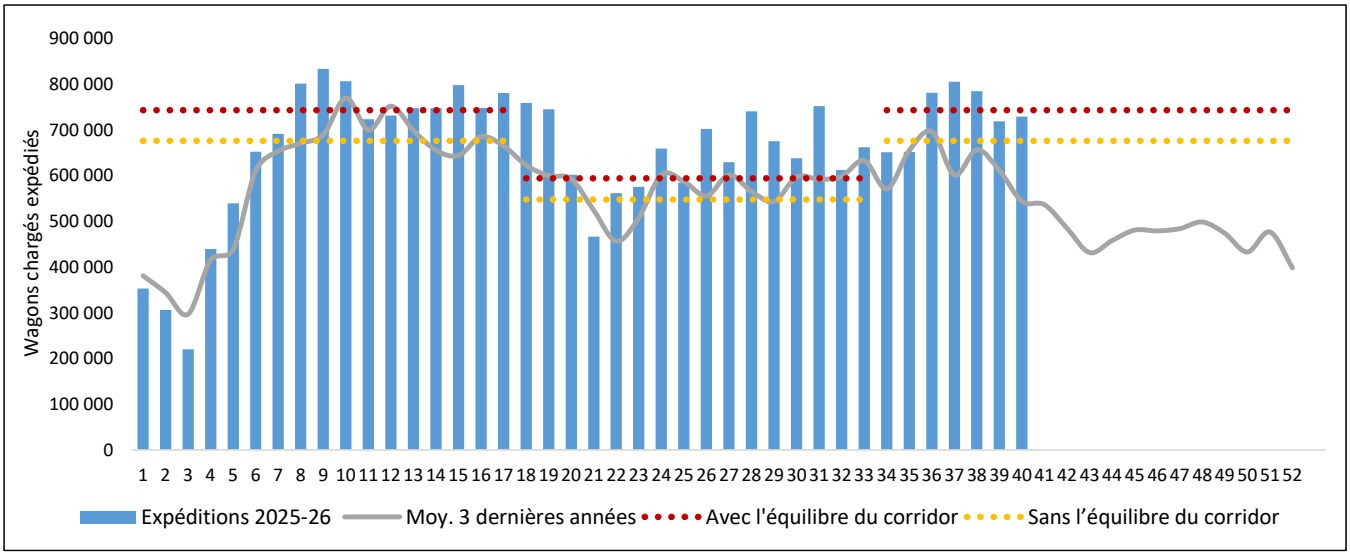

Figure 5. Envois hebdomadaires de céréales et de produits céréaliers transformés de l'Ouest canadien par le CN par rapport aux niveaux de référence de la capacité maximale à long terme de la chaîne d'approvisionnement de céréales de bout en bout

SEMAINE 40 DE LA CAMPAGNE AGRICOLE – ENVOIS DE CÉRÉALES ET DE PRODUITS CÉRÉALIERS TRANSFORMÉS

Semaine 40 (tonnes métriques)	Vancouver	Prince Rupert	Thunder Bay	Churchill	Amér. Nord Trafic intér.	Total	Wagons complets
Toutes les chaînes d'approvisionnement en céréales	370 819	101 234	89 439	0	168 600	**730 092**	**7 647**
Envois à ce jour (millions de tonnes métriques)							
Parc de wagons-trémies communs	10,1	4,3	2,6	0	1,8	**18,7**	**194 166**
Matériel fourni par les clients [1]	4,6	0,1	0,1	0	2,9	**7,7**	**80 331**
Total[2,3]	**14,7**	**4,4**	**2,7**	**0**	**4,7**	**26,4**	**274 497**

[1] Comprend les céréales en vrac et les produits céréaliers transformés transportés dans des wagons-trémies, ainsi que l'huile végétale transportée dans des wagons-citernes.

[2] Les totaux indiqués ci-dessus excluent les céréales en vrac et les produits céréaliers transformés acheminés dans des conteneurs intermodaux.

[3] Les totaux peuvent sembler inexacts en raison des nombres arrondis.

Figure 6. Envois de céréales et de produits transformés de l'Ouest canadien par le CN, par destination principale et type de matériel

PARC DE WAGONS-TRÉMIES COMMUNS FOURNI PAR LE CN – DÉTAILS

A. Demandes de wagons et planification des demandes

- Les demandes nettes pour la semaine 40 se sont chiffrées à 4 954 wagons. Les modifications de la demande pour la semaine 40 de la campagne agricole se résumaient à ce qui suit :
    - Aucune demande rationnée
    - 549 demandes annulées durant la semaine 40

	Parc de wagons-trémies communs	Semaine 40 - terminée (03 mai au 09 mai) Vancouver	Prince Rupert	Thunder Bay	Churchill	Amér. Nord Traffic intér	Totaux	Semaine 41 - Données les plus récentes	Semaine 42 - Données préliminaires
Demande	Total des demandes des clients	2 848	1 229	991	0	435	**5 503**	**5 196** (2)	**4 970** (2)
	Demandes des clients non valides	0	0	0	0	0	**0**		
	Demandes autorisées par le terminal(1)	2 848	1 229	991	0	435	**5 503** (1)		
	Demandes annulées	(407)	(112)	(10)	0	(20)	**(549)**		
	Total des demandes nettes	2 187	1 061	653	0	696	**4 954**		
	Demandes contractuelles						**4 347**		
	Demandes ponctuelles						**607**		
Planification	Demandes planifiées nettes	2 441	1 117	981	0	415	**4 954**		
	Demandes contractuelles planifiées						**4 347**		
	Demandes ponctuelles planifiées						**607**		
	% de demandes planifiées nettes						***100 %***		

(1) Nouvelles demandes des clients dont la validité a été évaluée en vertu des règles sur les demandes de wagons céréaliers énoncées dans le tarif CN 9000.
(2) Nombre de wagons demandés avant l'heure limite de la semaine souhaitée. Ces demandes n'ont pas encore été examinées aux fins de validation.

Figure 7. Sommaire des demandes de la clientèle pour des wagons-trémies fournis par le CN

B. Performance en matière de mise en place des wagons

- Au total, 5 509 wagons vides ont été mis en place durant la semaine 40.
- 91 % des mises en place ont été réalisées par rapport à l'objectif de la semaine en cours.
- Pour 99,7 % des demandes prévues, les wagons ont été mis en place dans la semaine voulue ou dans un délai de 24 à 72 heures suivant la fin de la semaine voulue.

Campagne 2025-26 semaine 40 Performance en matière de mise en place	Plan de mise en place			Wagons mis en place			Performance en matière de mise en place	Demandes non satisfaites reportées (sem. suiv.)
	Planifiées	Annulées	Planifiées nettes	Semaine précédente	Semaine en cours	Mises en place totales		
Nouvelles demandes autorisées selon le plan de la semaine en cours	5 503	(549)	**4 954**	0	4 500	**4 500**	91 %	**454**
Demandes de la semaine précédente reportées à la semaine en cours	846	(8)	**838**	-	838	**838**	100 %	**0**
Wagons supplémentaires demandés après l'établissement du plan hebdomadaire	-	-	**-**	-	31	**31**		
Wagons de la semaine suivante mis en place à l'avance	-	-	**-**	-	3	**3**		
Navettes ferroviaires	-	-	**-**	-	137	**137**		
Total	**6 349**	**(557)**	**5 792**	**0**	**5 509**	**5 509**		

Figure 8. Performance du CN en matière de mise en place des wagons par rapport aux demandes confirmées et prévues pour les wagons-trémies fournis par le CN