Le point sur les céréales de l'Ouest canadien – Semaine 45 de la campagne agricole 2025-2026

Résumé

Au cours de la semaine 45 de la campagne agricole, le CN a transporté 620 000 tonnes métriques de céréales et de produits céréaliers transformés, soit une hausse de 13 % d'une semaine à l'autre, mais 29 % sous la moyenne triennale et 17 % sous les objectifs de la chaîne d'approvisionnement. La chaîne d'approvisionnement dans l'ensemble des principaux corridors est demeurée en grande partie fluide, à l'exception d'une certaine congestion à l'un des terminaux de Thunder Bay, qui a obligé le CN à retenir certains types de trains afin de gérer le trafic entrant. L'ensemencement étant maintenant presque terminé dans l'Ouest du Canada, on s'attend à une hausse de la demande de la clientèle dans les prochaines semaines.

Niveaux de référence du CN de la capacité maximale à long terme de la chaîne d'approvisionnement de céréales de bout en bout

La capacité de la chaîne d'approvisionnement des céréales du Canada fluctue tout au long de la campagne agricole, et de nombreux facteurs limitent considérablement les volumes de céréales pouvant être acheminés par le réseau à n'importe quel moment. La capacité maximale à long terme de la chaîne d'approvisionnement des céréales est également fonction des capacités et de l'efficacité opérationnelle de chacun de ses maillons, du point d'origine à la destination.

Le CN est d'avis que, de manière continue, la chaîne d'approvisionnement de céréales de bout en bout peut prendre en charge jusqu'à 7 800 wagons par semaine (ou jusqu'à 744 000 tonnes métriques par semaine) de céréales en vrac et de produits céréaliers transformés en dehors de l'hiver, dont environ 900 wagons par semaine devraient servir aux envois de produits céréaliers transformés. De nombreuses conditions doivent être remplies pour que le CN puisse atteindre ces niveaux maximums de capacité de la chaîne d'approvisionnement de céréales de bout en bout. Ces conditions comprennent notamment celles qui sont indiquées dans le tableau ci-dessous :

Semaine 45 – Sommaire du tableau de bord de la chaîne d'approvisionnement en céréales de bout en bout

Demande suffisante de la clientèle pour atteindre les niveaux de référence	
Fluidité de la chaîne d'approvisionnement des céréales dans tous les principaux corridors	
Fluidité du terminal d'exportation de céréales – Ouest	
Fluidité du terminal d'exportation de céréales – Est	
Équilibre des corridors	
Opérations continues sept jours sur sept dans les principaux terminaux d'exportation des céréales	
Déchargement des wagons de céréales et chargement des navires par mauvais temps	
Conditions d'exploitation ferroviaire normales en hiver	
Aucune interruption de service sur la ligne principale ou ni autres perturbations majeures de la chaîne d'approvisionnement	
Pas d'interruption du travail	

Figure 1. Tableau de bord hebdomadaire – Conditions requises pour atteindre les niveaux de référence de la capacité maximale à long terme

Demande suffisante de la clientèle pour atteindre les niveaux de référence

- Volume insuffisant de commandes de la clientèle pour atteindre les objectifs de la chaîne d'approvisionnement

Opérations continues dans tous les terminaux d'exportation des céréales

- Le terminal céréalier de Prince Rupert n'est pas ouvert 24 heures sur 24, 7 jours sur 7.

Chargement des navires par mauvais temps

- Chargement limité des navires en cas de pluie

Transport de céréales en vrac

Au cours de la semaine 45 de la campagne agricole, le CN a acheminé 5 186 wagons-trémies pour le transport de céréales en vrac, ce qui représente environ 75 % du niveau de référence de la capacité maximale à long terme de la chaîne d'approvisionnement de 6 900 wagons-trémies.

Détail de la demande en wagons-trémies transportant des céréales en vrac – semaine 45

Demande de wagons-trémies privés/fournis par le CN	5 716
Capacité maximale	6 900
Transport prévu	5 716
En tant que % de la capacité maximale	83 %
Wagons-trémies fournis pendant la semaine voulue	5 186
En tant que % de la capacité maximale	75 %

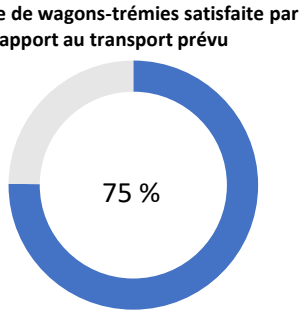

Figure 2. Demande de wagons-trémies transportant des céréales en vrac et satisfaction de la demande

SOMMAIRE DE LA CAMPAGNE AGRICOLE DEPUIS LE DÉBUT DE L'ANNÉE

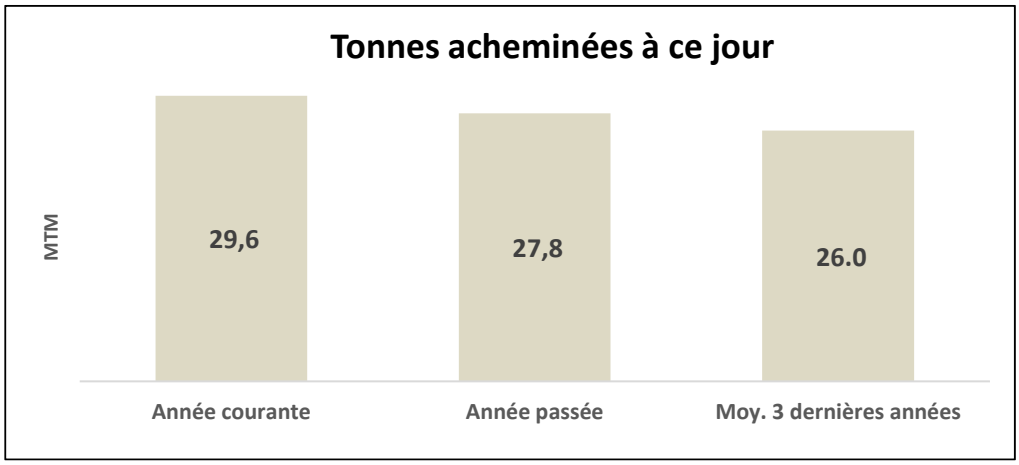

Figure 3. Envois de céréales et de produits céréaliers transformés de l'Ouest canadien depuis le début de l'actuelle campagne agricole

Le CN a acheminé 29,6 millions de tonnes métriques (MTM) de céréales en vrac de l'Ouest canadien pendant la semaine 45 de la campagne agricole 2025-2026. Ce tonnage est 14 % supérieur à la moyenne triennale et 6 % supérieur à celui de l'année dernière.

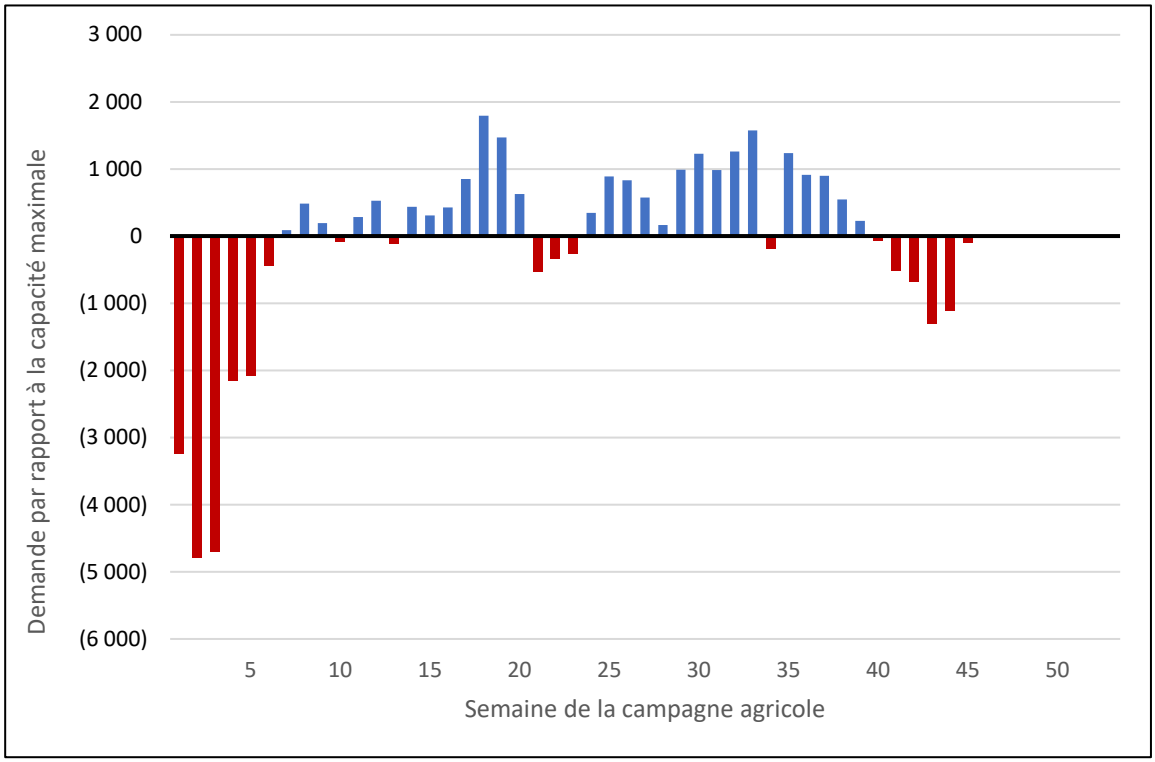

Figure 4. Demande de la clientèle pour le transport de céréales en vrac par wagon-trémie par rapport à la capacité maximale à long terme de la chaîne d'approvisionnement de bout en bout pour le transport de céréales en vrac par le CN

Une capacité d'approvisionnement en céréales du CN d'environ 2 500 wagons-trémies n'a pas été utilisée pendant la semaine 45 de la campagne agricole, ce qui représente environ 231 000 MTM.

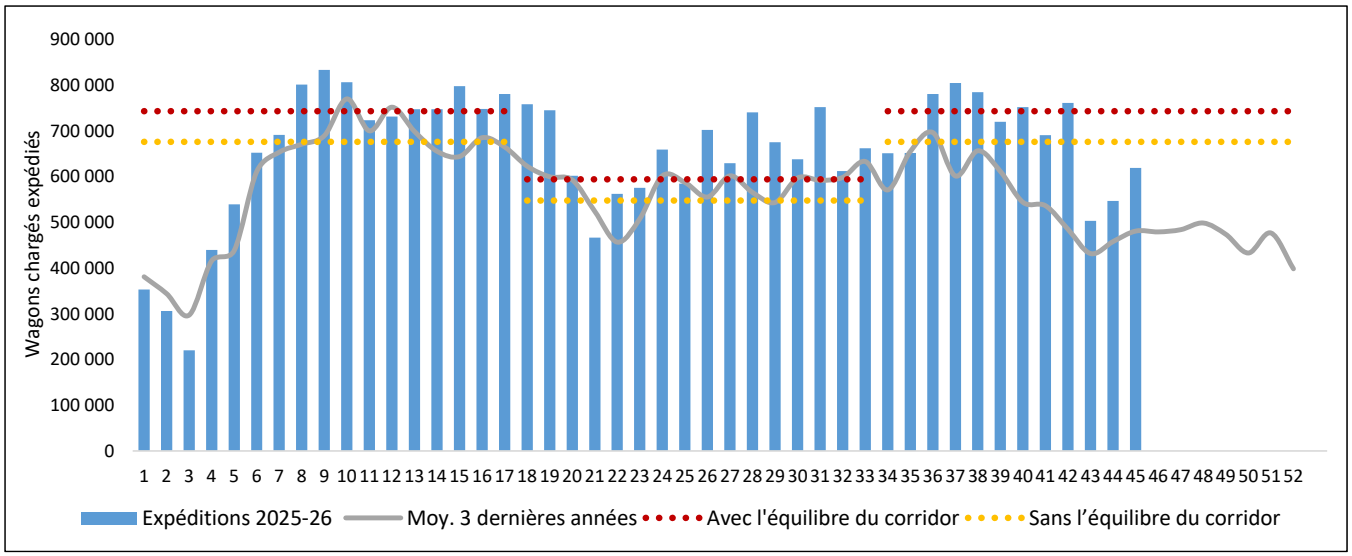

Figure 5. Envois hebdomadaires de céréales et de produits céréaliers transformés de l'Ouest canadien par le CN par rapport aux niveaux de référence de la capacité maximale à long terme de la chaîne d'approvisionnement de céréales de bout en bout

SEMAINE 45 DE LA CAMPAGNE AGRICOLE – ENVOIS DE CÉRÉALES ET DE PRODUITS CÉRÉALIERS TRANSFORMÉS

Semaine 45 (tonnes métriques)	Vancouver	Prince Rupert	Thunder Bay	Churchill	Amér. Nord Trafic intér.	Total	Wagons complets
Toutes les chaînes d'approvisionnement en céréales	399 408	77 364	57 694	0	85 313	**619 780**	**6 450**
Envois à ce jour (millions de tonnes métriques)							
Parc de wagons-trémies communs	11,2	4,7	2,9	0	1,9	**20,9**	**216 474**
Matériel fourni par les clients [1]	5,2	0,1	0,2	0	3,3	**8,7**	**90 725**
Total[2,3]	**16,4**	**4,8**	**3,1**	**0**	**5,2**	**29,6**	**307 199**

[1] Comprend les céréales en vrac et les produits céréaliers transformés transportés dans des wagons-trémies, ainsi que l'huile végétale transportée dans des wagons-citernes.

[2] Les totaux indiqués ci-dessus excluent les céréales en vrac et les produits céréaliers transformés acheminés dans des conteneurs intermodaux.

[3] Les totaux peuvent sembler inexacts en raison des nombres arrondis.

Figure 6. Envois de céréales et de produits transformés de l'Ouest canadien par le CN, par destination principale et type de matériel

PARC DE WAGONS-TRÉMIES COMMUNS FOURNI PAR LE CN – DÉTAILS

A. Demandes de wagons et planification des demandes

- Les demandes nettes pour la semaine 45 se sont chiffrées à 4 648 wagons. Les modifications de la demande pour la semaine 45 de la campagne agricole se résumaient à ce qui suit :
- Aucune demande rationnée
- 888 demandes annulées durant la semaine 45

	Parc de wagons-trémies communs	Semaine 45 - terminée (07 juin au 13 juin) Vancouver	Prince Rupert	Thunder Bay	Churchill	Amér. Nord Traffic intér	Totaux	Semaine 46 - Données les plus récentes	Semaine 47 - Données préliminaires
Demande	Total des demandes des clients	3 254	1 235	818	0	229	**5 536**	**5 750** [2]	**5 542** [2]
	Demandes des clients non valides	0	0	0	0	0	**0**		
	Demandes autorisées par le terminal[1]	3 254	1 235	818	0	229	**5 536** [1]		
	Demandes annulées	(595)	(133)	(160)	0	0	**(888)**		
	Total des demandes nettes	2 187	1 061	653	0	696	**4 648**		
	Demandes contractuelles						**4 298**		
	Demandes ponctuelles						**350**		
Planification	Demandes planifiées nettes	2 659	1 102	658	0	229	**4 648**		
	Demandes contractuelles planifiées						**4 298**		
	Demandes ponctuelles planifiées						**350**		
	% de demandes planifiées nettes						***100 %***		

(1) Nouvelles demandes des clients dont la validité a été évaluée en vertu des règles sur les demandes de wagons céréaliers énoncées dans le tarif CN 9000.
(2) Nombre de wagons demandés avant l'heure limite de la semaine souhaitée. Ces demandes n'ont pas encore été examinées aux fins de validation.

Figure 7. Sommaire des demandes de la clientèle pour des wagons-trémies fournis par le CN

B. Performance en matière de mise en place des wagons

- Au total, 4 326 wagons vides ont été mis en place durant la semaine 45.
- 84 % des mises en place ont été réalisées par rapport à l'objectif de la semaine en cours.
- Pour 94 % des demandes prévues, les wagons ont été mis en place dans la semaine voulue ou dans un délai de 24 à 72 heures suivant la fin de la semaine voulue.

Campagne 2025-26 semaine 45 Performance en matière de mise en place	Plan de mise en place			Wagons mis en place			Performance en matière de mise en place	Demandes non satisfaites reportées (sem. suiv.)
	Planifiées	Annulées	Planifiées nettes	Semaine précédente	Semaine en cours	Mises en place totales		
Nouvelles demandes autorisées selon le plan de la semaine en cours	5 536	(888)	**4 648**	232	3 654	**3 886**	84 %	**762**
Demandes de la semaine précédente reportées à la semaine en cours	353	(105)	**248**	-	248	**248**	100 %	**0**
Wagons supplémentaires demandés après l'établissement du plan hebdomadaire	-	-	**-**	-	23	**23**		
Wagons de la semaine suivante mis en place à l'avance	-	-	**-**	-	110	**110**		
Navettes ferroviaires	-	-	**-**	-	291	**291**		
Total	**5 889**	**(993)**	**4 896**	**232**	**4 326**	**4 558**		

Figure 8. Performance du CN en matière de mise en place des wagons par rapport aux demandes confirmées et prévues pour les wagons-trémies fournis par le CN