Le point sur les céréales de l'Ouest canadien – Semaine 41 de la campagne agricole 2025-2026

Résumé

Au cours de la semaine 41 de la campagne agricole, le CN a transporté 690 000 tonnes métriques de céréales et de produits céréaliers transformés. Cela représente 39 % de plus que la moyenne triennale, mais 7 % de moins que les objectifs de la chaîne d'approvisionnement. Dans l'ensemble, la chaîne d'approvisionnement en céréales est restée relativement fluide au cours de la semaine, bien qu'une panne dans un terminal de la rive sud de Vancouver ait entraîné une perte de capacité de déchargement et ait obligé le CN à retenir des trains pour éviter la congestion du terminal.

Niveaux de référence du CN de la capacité maximale à long terme de la chaîne d'approvisionnement de céréales de bout en bout

La capacité de la chaîne d'approvisionnement des céréales du Canada fluctue tout au long de la campagne agricole, et de nombreux facteurs limitent considérablement les volumes de céréales pouvant être acheminés par le réseau à n'importe quel moment. La capacité maximale à long terme de la chaîne d'approvisionnement des céréales est également fonction des capacités et de l'efficacité opérationnelle de chacun de ses maillons, du point d'origine à la destination.

Le CN est d'avis que, de manière continue, la chaîne d'approvisionnement de céréales de bout en bout peut prendre en charge jusqu'à 7 800 wagons par semaine (ou jusqu'à 744 000 tonnes métriques par semaine) de céréales en vrac et de produits céréaliers transformés en dehors de l'hiver, dont environ 900 wagons par semaine devraient servir aux envois de produits céréaliers transformés. De nombreuses conditions doivent être remplies pour que le CN puisse atteindre ces niveaux maximums de capacité de la chaîne d'approvisionnement de céréales de bout en bout. Ces conditions comprennent notamment celles qui sont indiquées dans le tableau ci-dessous :

Semaine 41 – Sommaire du tableau de bord de la chaîne d'approvisionnement en céréales de bout en bout

	Demande suffisante de la clientèle pour atteindre les niveaux de référence
	Fluidité de la chaîne d'approvisionnement des céréales dans tous les principaux corridors
	Fluidité du terminal d'exportation de céréales – Ouest
	Fluidité du terminal d'exportation de céréales – Est
	Équilibre des corridors
	Opérations continues sept jours sur sept dans les principaux terminaux d'exportation des céréales
	Déchargement des wagons de céréales et chargement des navires par mauvais temps
	Conditions d'exploitation ferroviaire normales en hiver
	Aucune interruption de service sur la ligne principale ou ni autres perturbations majeures de la chaîne d'approvisionnement
	Pas d'interruption du travail

Figure 1. Tableau de bord hebdomadaire – Conditions requises pour atteindre les niveaux de référence de la capacité maximale à long terme

Demande suffisante de la clientèle pour atteindre les niveaux de référence

- La demande de céréales en vrac a diminué au cours de la semaine 41 en raison des semis qui ont lieu dans l'Ouest canadien

Opérations continues dans tous les terminaux d'exportation des céréales

- Le terminal céréalier de Prince Rupert n'est pas ouvert 24 heures sur 24, 7 jours sur 7.

Chargement des navires par mauvais temps

- Chargement limité des navires en cas de pluie

Transport de céréales en vrac

Au cours de la semaine 41 de la campagne agricole, le CN a acheminé 5 864 wagons-trémies pour le transport de céréales en vrac, ce qui représente environ 85 % du niveau de référence de la capacité maximale à long terme de la chaîne d'approvisionnement de 6 900 wagons-trémies.

Détail de la demande en wagons-trémies transportant des céréales en vrac – semaine 41

Demande de wagons-trémies privés/fournis par le CN	6 243
Capacité maximale	6 900
Transport prévu	6 243
En tant que % de la capacité maximale	90 %
Wagons-trémies fournis pendant la semaine voulue	5 864
En tant que % de la capacité maximale	85 %

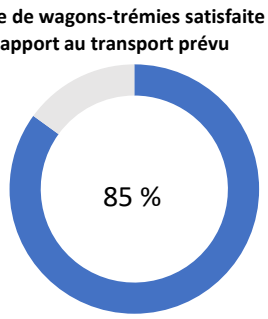

Figure 2. Demande de wagons-trémies transportant des céréales en vrac et satisfaction de la demande

SOMMAIRE DE LA CAMPAGNE AGRICOLE DEPUIS LE DÉBUT DE L'ANNÉE

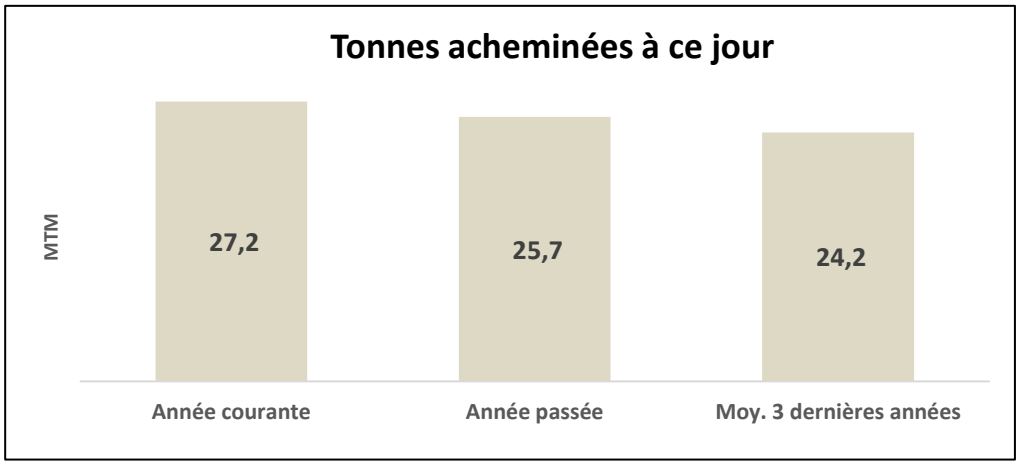

Figure 3. Envois de céréales et de produits céréaliers transformés de l'Ouest canadien depuis le début de l'actuelle campagne agricole

Le CN a acheminé 27,2 millions de tonnes métriques (MTM) de céréales en vrac de l'Ouest canadien pendant la semaine 41 de la campagne agricole 2025-2026. Ce tonnage est 12 % supérieur à la moyenne triennale et 6 % supérieur à celui de l'année dernière.

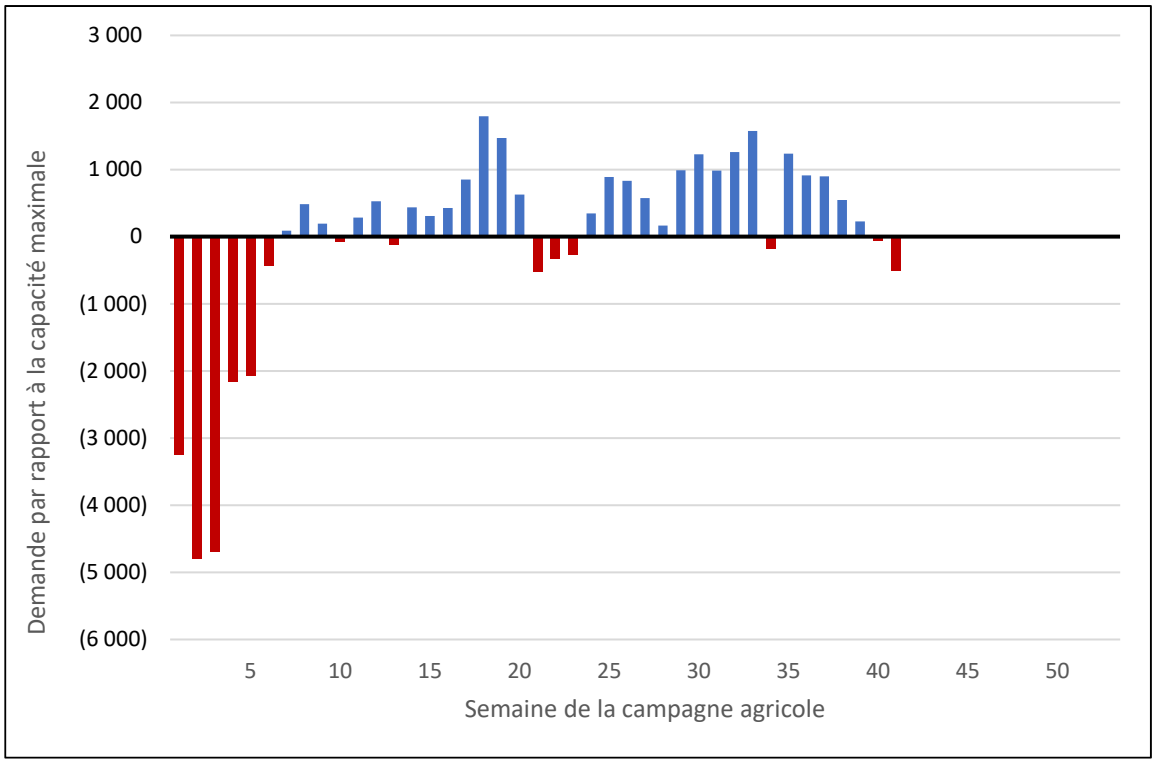

Figure 4. Demande de la clientèle pour le transport de céréales en vrac par wagon-trémie par rapport à la capacité maximale à long terme de la chaîne d'approvisionnement de bout en bout pour le transport de céréales en vrac par le CN

La forte demande des clients a entièrement compensé la capacité d'approvisionnement en céréales inutilisée au cours des six premières semaines de la campagne agricole.

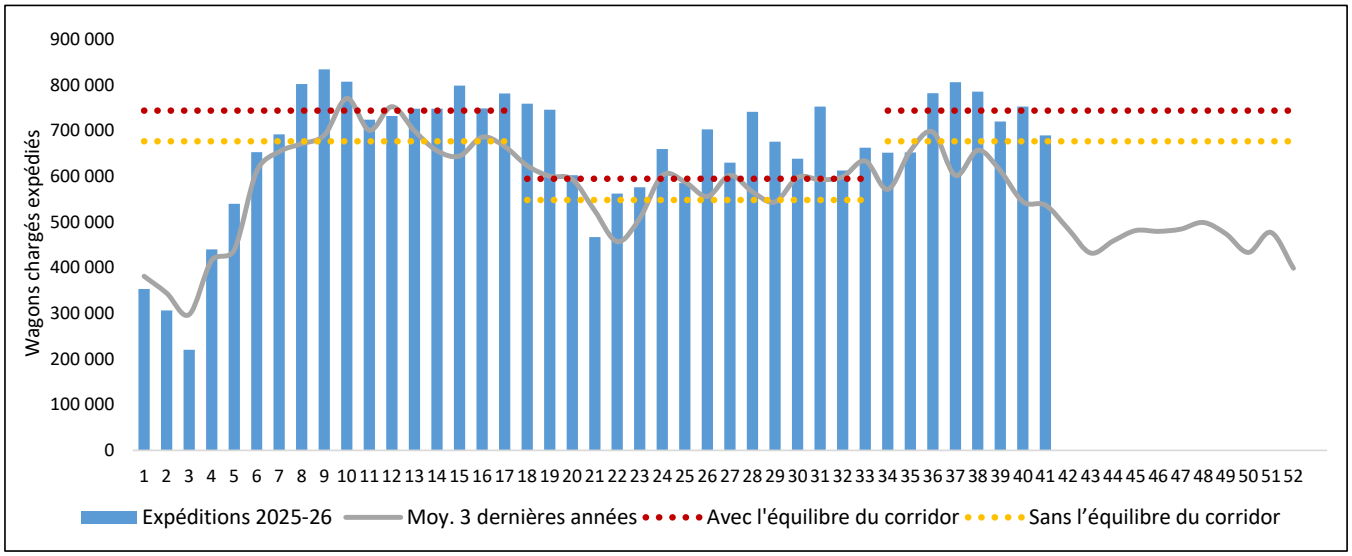

Figure 5. Envois hebdomadaires de céréales et de produits céréaliers transformés de l'Ouest canadien par le CN par rapport aux niveaux de référence de la capacité maximale à long terme de la chaîne d'approvisionnement de céréales de bout en bout

SEMAINE 41 DE LA CAMPAGNE AGRICOLE – ENVOIS DE CÉRÉALES ET DE PRODUITS CÉRÉALIERS TRANSFORMÉS

Semaine 41 (tonnes métriques)	Vancouver	Prince Rupert	Thunder Bay	Churchill	Amér. Nord Trafic intér.	Total	Wagons complets
Toutes les chaînes d'approvisionnement en céréales	356 723	111 360	97 765	0	124 153	**690 000**	**7 192**
Envois à ce jour (millions de tonnes métriques)							
Parc de wagons-trémies communs	10,3	4,4	2,7	0	1,8	**19,2**	**199 197**
Matériel fourni par les clients [1]	4,7	0,1	0,1	0	3,0	**8,0**	**82 740**
Total[2,3]	**15,0**	**4,5**	**2,8**	**0**	**4,8**	**27,2**	**281 937**

[1] Comprend les céréales en vrac et les produits céréaliers transformés transportés dans des wagons-trémies, ainsi que l'huile végétale transportée dans des wagons-citernes.

[2] Les totaux indiqués ci-dessus excluent les céréales en vrac et les produits céréaliers transformés acheminés dans des conteneurs intermodaux.

[3] Les totaux peuvent sembler inexacts en raison des nombres arrondis.

Figure 6. Envois de céréales et de produits transformés de l'Ouest canadien par le CN, par destination principale et type de matériel

PARC DE WAGONS-TRÉMIES COMMUNS FOURNI PAR LE CN – DÉTAILS

A. Demandes de wagons et planification des demandes

- Les demandes nettes pour la semaine 41 se sont chiffrées à 5 050 wagons. Les modifications de la demande pour la semaine 41 de la campagne agricole se résumaient à ce qui suit :
    - Aucune demande rationnée
    - 255 demandes annulées durant la semaine 41

	Parc de wagons-trémies communs	Semaine 41 - terminée (10 mai au 16 mai) Vancouver	Prince Rupert	Thunder Bay	Churchill	Amér. Nord Traffic intér	Totaux	Semaine 42 - Données les plus récentes	Semaine 43 - Données préliminaires
Demande	Total des demandes des clients	2 671	1 422	869	0	343	**5 305**	**4 970** [2]	**4 353** [2]
	Demandes des clients non valides	0	0	0	0	0	**0**		
	Demandes autorisées par le terminal[1]	2 671	1 422	869	0	343	**5 305** [1]		
	Demandes annulées	(163)	(37)	(54)	0	(1)	**(255)**		
	Total des demandes nettes	2 187	1 061	653	0	696	**5 050**		
	Demandes contractuelles						**4 455**		
	Demandes ponctuelles						**595**		
Planification	Demandes planifiées nettes	2 508	1 385	815	0	342	**5 050**		
	Demandes contractuelles planifiées						**4 455**		
	Demandes ponctuelles planifiées						**595**		
	% de demandes planifiées nettes						***100 %***		

(1) Nouvelles demandes des clients dont la validité a été évaluée en vertu des règles sur les demandes de wagons céréaliers énoncées dans le tarif CN 9000.
(2) Nombre de wagons demandés avant l'heure limite de la semaine souhaitée. Ces demandes n'ont pas encore été examinées aux fins de validation.

Figure 7. Sommaire des demandes de la clientèle pour des wagons-trémies fournis par le CN

B. Performance en matière de mise en place des wagons

- Au total, 5 443 wagons vides ont été mis en place durant la semaine 41.
- 92 % des mises en place ont été réalisées par rapport à l'objectif de la semaine en cours.
- Pour 100 % des demandes prévues, les wagons ont été mis en place dans la semaine voulue ou dans un délai de 24 à 72 heures suivant la fin de la semaine voulue.

Campagne 2025-26 semaine 41 Performance en matière de mise en place	Plan de mise en place			Wagons mis en place			Performance en matière de mise en place	Demandes non satisfaites reportées (sem. suiv.)
	Planifiées	Annulées	Planifiées nettes	Semaine précédente	Semaine en cours	Mises en place totales		
Nouvelles demandes autorisées selon le plan de la semaine en cours	5 305	(276)	**5 029**	3	4 603	**4 606**	92 %	**423**
Demandes de la semaine précédente reportées à la semaine en cours	454	(13)	**441**	-	441	**441**	100 %	**0**
Wagons supplémentaires demandés après l'établissement du plan hebdomadaire	-	-	**-**	-	107	**107**		
Wagons de la semaine suivante mis en place à l'avance	-	-	**-**	-	0	**0**		
Navettes ferroviaires	-	-	**-**	-	292	**292**		
Total	**5 759**	**(289)**	**5 470**	**3**	**5 443**	**5 446**		

Figure 8. Performance du CN en matière de mise en place des wagons par rapport aux demandes confirmées et prévues pour les wagons-trémies fournis par le CN